

ご卒業おめでとうございます

（上三川中学校卒業式）



- （特集）平成30年度 上三川町一般会計当初予算：P2～3
- 町から：P4～14
- 町の話：P15～17
- 上三川いきいきプラザから：P18～19
- 中央公民館から：P20～21
- スポーツ情報：P22～23
- 東館南集会所から：P24～25
- 図書館から：P26
- お知らせ版：P27～31
- ご卒業おめでとうございます!! ～町内の小中学校で卒業式～：P32



平成30年度上三川町一般会計当初予算 106億5,700万円

～『次代に輝く 住み続けたい町』の実現に向けて～

平成30年3月議会にて、平成30年度予算が可決されました。
このうち、一般会計予算についてお知らせいたします。
一般会計予算の事業概要や公営企業会計となる水道事業会計
予算額など、詳細については町ホームページをぜひご覧ください。

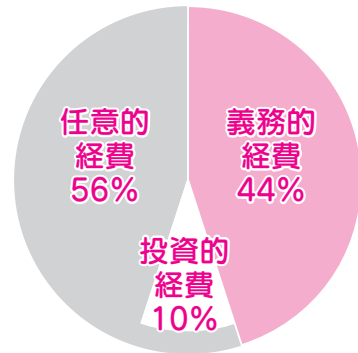

歳出(支出)

- ① **人件費 15億6,584万円**
職員や特別職給与、議員報酬などにかかるお金
- ② **扶助費 23億4,787万円**
医療費助成や高齢者・障がい者の生活支援などにかかるお金
- ③ **公債費 8億4,738万円**
過去の借金返済にかかるお金
- ④ **普通建設事業費 10億7,189万円**
道路や建物などの改修工事にかかるお金
- ⑤ **物件費 17億2,191万円**
施設管理の委託料や消耗品などにかかるお金
- ⑥ **補助費等 13億4,007万円**
町が加入している団体(石橋消防など)に納めるお金
- ⑦ **繰出金・出資金 16億6,683万円**
町の保険特別会計や水道事業会計などに出すお金
- ⑧ **積立金 1億1,277万円**
将来の支出に備えて基金に積み立てるお金
- ⑨ **維持補修費など 3,703万円**
設備等の修繕にかかるお金など

義務的経費 (①②③)
法律上で支出が決められている経費であり、削減することが難しいものです。

投資的経費 (④)
任意的経費のうち、私たちが利用する道路や建物などを整備する費用で、将来に残るものに支出される経費です。

任意的経費 (④～⑨)
義務的経費以外の経費であり、町が支払う電気や水道などの料金・事務用品などの経費が含まれています。

●歳出(支出)の特徴

支出の中で一番高い割合を占める**扶助費**は、医療費助成事業や障がい者自立支援給付事業などの福祉対策に充てるための所要額を約23億円確保しました。

普通建設事業費は、庁舎の大規模改修などを実施しますが、前年度からは約2億7千万円の減額となっています。

平成30年度の新規事業としては、「インフルエンザ予防接種助成(中3・高3)」、「農産物直売所」の整備、出産祝品の贈呈を行う「ベビーギフト事業」などを実施します。

会計別予算額

	平成30年度当初予算	前年度比
一般会計	106億5,700万円	4.4%
特別会計	68億8,800万円	-7.2%
国民健康保険事業	29億円	-21.4%
介護保険事業	21億6,500万円	8.8%
後期高齢者医療	2億6,700万円	15.1%
公共下水道事業	12億3,900万円	3.2%
農業集落排水事業	3億1,700万円	0.6%
計	175億4,500万円	-0.5%

特別会計当初予算

各特別会計は、それぞれ健康保険料や下水道使用料などの特定の収入を使って特定の事業を行うための会計です。

一般会計とは区別し、個別に経理しています。



自主財源 (①②)

町税や基金の取り崩しなど、町が自ら得られる収入のことをいいます。

依存財源 (③④⑤)

国や県により決められた額を交付される、または、割り当てられる収入です。

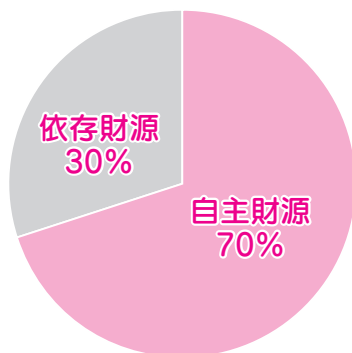

歳入(収入)

① **町税 56億8,537万円**
町民税や固定資産税などの町に納めていただいているお金

② **繰入金・諸収入等 17億6,543万円**
基金(預貯金)を取り崩すお金など

③ **地方消費税交付金・地方交付税等 8億3,080万円**
消費税や所得税などの国税から町へ配分されてくるお金

④ **国・県支出金 20億7,530万円**
国や県から使い道が決められて渡されるお金

⑤ **町債 3億10万円**
長期間、銀行などから借り入れるお金(借金)

年間収支500万円の家計の家計簿に例えると…

【支出】

①食費	74万円
②医療費	108万円
③ローン返済	40万円
④家の増改築	50万円
⑤⑥⑨ 光熱水費などの 生活費	145万円
⑦子への仕送り	78万円
⑧貯金	5万円
合計	500万円

【収入】

①基本給与	267万円
②預貯金の取崩し	83万円
③親からの仕送り	39万円
④親からの特別な仕送り	97万円
⑤銀行等からの借入(ローン)	14万円
合計	500万円

※上図グラフとこの図の表中番号は対応しています。

●歳入(収入)の特徴

町税は、町民税の増収を見込み、前年度から約3千万円の増額となります。

一方で、国から配分される**地方交付税**は、普通交付税の不交付団体となる見通しのため約2億8千万円の減額となっています。

財源の不足分は財政調整基金等を取り崩して充てるため、**繰入金**は約9億4千万円の増額です。

▶問い合わせ先=企画課 財政係

☎ 569119

子育て世代を応援します!!

平成30年4月
子育て世代包括支援センター

しらピヨ

を開設しました。

※愛称はしらピヨに決定しました。愛称募集に関し、町民みなさまのご協力をいただき、ありがとうございました。



しらピヨに込める思い・・・

上三川町の鳥である「しらさぎ」と、可愛らしい子どもを連想する「ひよこ」をかけ合わせ、上三川町らしい、子育て世代を応援する場所であることをイメージしています。

町では、「上三川町第7次総合計画～共に創る 次代に輝く 安心・活力のまち～」において、「子ども・健康・福祉」のまちづくり」を基本目標に掲げ、子育て支援の充実に取り組んでいます。子育てを行う上で、安心して子どもを産み育てることのできる環境を整備し、子育て世代の心身両面のサポートを行うことが大切となることから、妊娠期から子育て期における切れ目のない支援を行うことを目的に、しらピヨを健康課母子健康係内に設置しました。

♡しらピヨとは？

- ★子育てに関する相談窓口を一本化!
- ★保健師、助産師などの専門職が子育てを全面的にサポート!
- ★子育てに関するあらゆる相談に丁寧に対応!



♡ しらピヨを利用するには？

【対象者】

- ・ 町内に住所を有する方
- ・ 妊産婦さん及び就学前のお子さんとその保護者の方

【相談先】

上三川町子育て世代包括支援センター **しらピヨ**
 (健康課 母子健康係内)
 電話:0285(56)9132
 受付時間:月曜日～金曜日(祝日、年末年始を除く)
 午前8時30分～午後5時15分



子育て世代が安心して
すこやかに過ごせるよう
サポートします。
ひとりで悩まずに、
しらピヨにぜひ
ご相談ください。

～ しらピヨでは、妊娠・出産・子育てまで切れ目のない支援で皆さまを応援します ～

妊娠期



出産



産後



育児期



【母子保健サービスについて】

- ・ 妊娠届の受付
- ・ 母子健康手帳の交付
- ・ 妊婦一般健康診査
- ・ 妊産婦歯科健診
- ・ プレママパパ教室
- ・ 妊娠中の過ごし方や体調・悩み事の相談

- ・ 出生届時の面接
- ・ 出産についての不安や心配・悩み事の相談



- ・ こんにちは赤ちゃん訪問
- ・ 新生児聴覚検査
- ・ 赤ちゃんの成長や子育て、産後の体調や悩み事の相談

- ・ 乳幼児健診
- ・ すくすく離乳食教室
- ・ 2歳児歯科健診
- ・ フッ素塗布
- ・ お子さんの成長や子育て、悩み事の相談

- ・ 育児相談・栄養相談
- ・ 予防接種
- ・ 電話・面接・家庭訪問



※母子保健サービスの他、子育て支援サービス・制度の紹介も行っています。

▶問い合わせ先=上三川町子育て世代包括支援センターしらピヨ(健康課 母子健康係内)

☎(56)9132 FAX(56)6868

予防接種をうけましょう！

予防接種の接種時期を迎えている方は、スケジュールを立てて早めに接種してください。

▼個別通知のご案内

町では、予防接種の接種時期をお知らせするため、以下の方に個別通知を行っています。

1. 麻しん風しん混合（MR）予防接種

下表に該当するお子さまは、MR予防接種（2期）の接種時期を迎えるため、個別にご案内を郵送いたします。

予防接種名	個別通知対象者	接種回数
MR（2期）	小学校就学前の1年間にある子 （平成24年4月2日～平成25年4月1日生まれ）	1回

※対象者の無料接種期間は、平成30年4月1日から平成31年3月31日までです。

2. ジフテリア・破傷風（2種）混合予防接種

予防接種名	個別通知対象者	接種回数
2種混合	小学校6年生 （平成18年4月2日～平成19年4月1日生まれ）	1回

※対象者の無料接種期間は、13歳の誕生日の前日までです。

3. 日本脳炎予防接種

日本脳炎予防接種（2期）の接種期間は、9歳～13歳未満です。

(1) 下表に該当するお子さまには、個別にご案内を郵送いたします。

予防接種名	個別通知対象者	接種回数
日本脳炎（2期）	①平成12年4月2日～平成13年4月1日生まれ ②平成21年4月2日～平成22年4月1日生まれ	1回

(2) 以下に該当する方は、積極的な勧奨の差し控えにより、日本脳炎予防接種を受ける機会を逸した方として無料で接種が受けられるためご確認ください。

①平成19年4月1日までに生まれた方は、19歳まで定期接種として無料で受けることができます。

②平成19年4月2日から平成21年10月1日までの間に生まれた方は、第2期（9歳以上13歳未満の方が対象）の間に、第1期のワクチン接種不足回数分を定期接種として無料で受けることができます。

夜間休日急患診療所・休日急患歯科診療所

- 受付は、原則終了時間の15分前までにお済ませください。
- 健康保険証や受給者証を忘れずにお持ちください。
- 夜間休日急患診療所は内科医等が小児科の診療を担当することがありますので、事前に電話をしてから来院してください。

夜間休日急患診療所（☎0285-39-8880）

診療日	診療科目	診療時間(昼間)	診療時間(夜間)
月～土曜日	内科・小児科		午後7時～午後10時
休日	内科・小児科	午前10時～正午 午後1時～午後5時	午後6時～午後9時

休日急患歯科診療所（☎0285-39-8881）

診療日	診療時間
休日	午前10時～正午 午後1時～午後4時

※休日：日曜・祝日・振替休日・年末年始（12月31日～1月3日）

場所＝小山市神鳥谷2251-7（小山市健康医療介護総合支援センター内）



4. 高齢者用肺炎球菌予防接種

下表に該当する方には、個別にご案内を郵送いたします。

ご案内を受け取られた方で、過去に肺炎球菌予防接種を一度も受けたことがない方は、自己負担3,000円（生活保護受給者は無料）で予防接種を受けることができます。

予防接種名	個別通知対象者	接種回数
高齢者用肺炎球菌	① 下のいずれかに該当する方 新65歳（昭和28年4月2日～昭和29年4月1日生まれ） 新70歳（昭和23年4月2日～昭和24年4月1日生まれ） 新75歳（昭和18年4月2日～昭和19年4月1日生まれ） 新80歳（昭和13年4月2日～昭和14年4月1日生まれ） 新85歳（昭和8年4月2日～昭和9年4月1日生まれ） 新90歳（昭和3年4月2日～昭和4年4月1日生まれ） 新95歳（大正12年4月2日～大正13年4月1日生まれ） 新100歳（大正7年4月2日～大正8年4月1日生まれ） ② 接種日当日に60歳以上65歳未満であり、かつ身体障害者手帳1級程度の障がい（心臓、腎臓、呼吸器又はヒト免疫不全ウイルスによる免疫の機能障がいに限る）を有する方	生涯1回限り

※生活保護を受給している方、対象者②の方には受診券を同封します。

※対象者の接種期間は、平成30年4月1日から平成31年3月31日までです。

▼任意予防接種費用助成のご案内

町では、次の任意予防接種について接種費用の助成を行っています。

助成金額、助成を受ける要件などの詳細は、町ホームページをご覧ください。

1. ロタウイルス予防接種

対象：生後6週以上24週未満のお子さま（ロタリックスの場合）

生後6週以上32週未満のお子さま（ロタテックの場合）

2. おたふくかぜ予防接種

対象：1歳以上2歳未満のお子さま

3. 成人の風しん、MR予防接種

対象：19歳以上で、抗体検査により検査値が低値であると判明している方のうち、次のいずれかに該当する方

- ・妊娠を予定または希望している49歳以下の女性とその夫
- ・妊娠している女性の夫

※これらの費用助成に加え、平成30年10月1日から中学3年生・高校3年生相当の年齢の方へインフルエンザ予防接種費用助成を予定しています。実施の時期が近づいてきましたら、町広報、町ホームページでお知らせします。

▶問い合わせ先＝健康課 母子健康係 ☎56-9132

日用品、生活雑貨、作業用品、季節の商品、LPガス、灯油

暮しの店 **海老原善次商店**

商品1個から配達します。お気軽にご注文ください。 ☎ 0285-56-2065

ギャラリー & 多目的スペース

やねうら

ご利用を、随時受け付けています。お気軽にお申し込みください。

上三川町上三川4879 FAX 0285-56-0390 URL <http://ebiharashouten.com/>

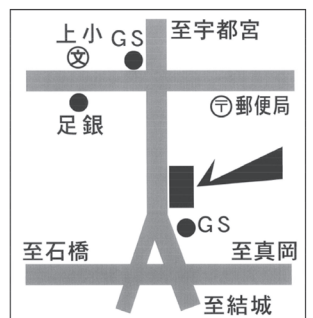

許しません、税の滞納

地方自治は税金で成り立っています。

町税の滞納は、町の財政を圧迫し、町民サービスに支障をきたすことにもなりかねません。

そして何よりも、納期内に税金を納付していただいている大多数の納税者との公平性を欠くこととなります。また、督促状の送付など、余分な経費に税金を使うことにもつながります。

このため町では、納付できないのに納付しない悪質な滞納者に対し、財産の差し押さえなどの滞納処分を徹底的に行っています。

また、宇都宮県税事務所とも協力し、大口滞納事業を担当に引き継ぐなど、滞納を減らす取り組みを強化しています。



納付が遅れる場合は必ず納付相談を

今後、収入や財産があるのに納めない悪質な滞納者には、き然とした態度で滞納処分を執行します。

また、財産調査で財産が発見できなかった場合は、強制的に滞納者の住居に踏み込み、差し押さえるべき財産を探す「家宅搜索」も行います。

差し押さえた自動車、動産などは、インターネット公売（Yahoo! 官公庁オークション）などを活用して売却しています。

病気や失業、事業の廃止や経営不振など、やむを得ない理由で一時的に税金を納期内に納めることが困難な人は、生活状況などを聞き取ったうえで、今後の納付計画をたてることにより、滞納処分を保留することがあります。

ただし、虚偽の申し出や納付計画を守らずに不履行になった場合は、滞納処分の対象になります。

事情により納付が困難な場合は、そのままにせず、必ず税務課に連絡してください。

滞納したままにすると、損することばかり

税金を納期限までに納めなかった場合、滞納者の意思に関係なく、年8・9%の割合で延滞金がかかります（滞納した税金1万円について1日当たり約2・4円の延滞金が発生します）。

税金を納期限までに納めなかった人には、まず督促状を送付します。

督促状を発送した日から起算して10日を経過した日までに完納しなかった場合には、「町は滞納者の財産（給与、預金、生命保険、不動産、自動車、電化製品、貴金属など）を差し押さえなければならぬ」と地方税法で定められています。

納期限までに納めた人との公平性を図るため、延滞金を含めた滞納税額は強制的に徴収します。この結果、滞納者は経済的な不利益を負うだけでなく、社会的信用も失うこととなります。

▼問い合わせ先

税務課 納税係
☎ 9121

トマト黄化葉巻病の発生防止にご協力を!!

「トマト黄化葉巻病」は、トマト農家に大きな被害を与える、トマトの重要病害です。現在、トマト生産者、農協等関係機関が一体となつて防除に取り組んでいます。トマト黄化葉巻病を封じ込めるためには、「発病株の処分」と、「病気を媒介する「タバコナジラミ」という小さな虫の防除が最も重要です。



タバコナジラミ
体長 0.8mm

●トマト黄化葉巻病の主な症状

発生初期は、新葉の緑が淡くなり、その後葉が表に巻き、葉脈の間が黄化し、芯が縮む。

●一般農家・家庭菜園栽培者へのごお願い

トマト黄化葉巻病の対処方法
発病株は、すみやかに虫ごと透明のビニール袋に入れ、日光に当てて高温にして虫を死滅させてから、土に埋めるなどして処分してください。また、露地野菜・花きはタバコナジラミの夏期における繁殖源となりますので、畑周辺の雑草を含めて防除をお願いします。家庭菜園の発病トマトは、病気の伝染源となりますので、写真と類似した症状が確認された場合は適切な処理をお願いします。
※果実は食べても問題ありません。



▼問い合わせ先

産業振興課 農産園芸係
JAうつのみや 園芸課
☎ 028(667)0152

☎ 9138

税の滞納Q&A

Q. 納期限が過ぎてしまいました。今持っている納付書で納められますか？

A. 納期限を過ぎても、お手持ちの納付書で、納付書裏面に記載の金融機関（コンビニエンスストアは不可）や、町役場で納付することができます。

※納期限を過ぎてから納付する場合には、督促手数料や延滞金に加算されることがあります。

Q. 納税について相談をしたいのですが、仕事があり役場に行けません。

A. 毎月最終日曜日の午前8時30分～正午まで、納税相談窓口を設けています。また電話でも納税相談をお受けします。



自動車差押のタイヤロックをすることも

	平成26年度	平成27年度	平成28年度	
財産調査件数	1,033件	7,297件	6,422件	
差押	一般動産	24件	0件	0件
	給料	3件	1件	0件
	預貯金	7件	14件	7件
	生命保険	0件	0件	0件
	土地	1件	1件	0件
滞納税に充当した金額	6,756,000円	1,005,000円	1,595,000円	

※財産調査件数：平成27年度からは延件数で掲載しています

Q. 滞納額が少額でも差し押さえられるのですか？

A. 滞納に多い少ないはありません。少額であっても滞納には変わりありませんので、財産調査を実施し、財産があれば滞納処分（差し押さえ）を行います。

Q. 事前連絡や承諾なしに、財産が差し押さえられるのですか？

A. 法律では、納期限が過ぎた後、督促状を送って10日を経過した日までに完納されない場合は、財産の差し押さえをしなければならぬことになっています。この場合、本人に対して、事前の連絡やその同意は必要ありません。

しかし、あくまでも自主的に納付することが原則ですので、督促状などで早期の納税をお願いしています。それでも、納付されなかった場合、税の公平を保つために、財産の差し押さえが行われます。

Q. 勝手に個人の口座を調べて、金融機関の預金を差し押さえられた。個人の財産の調査はプライバシーの侵害にはならないのですか？

A. 税金を滞納すると、法律（国税徴収法）に基づき全ての財産に対する調査権限が発生します。

この権限によって、調査を受ける勤務先の事業所、金融機関などの関係機関は、調査に協力しなければなりません。これらの財産調査は、個人情報保護法には抵触しません。

▼問い合わせ先

税務課 納税係

☎5699121

平成30年度の国民年金保険料について

●平成30年度の国民年金保険料

国民年金保険料は、16,340円(月額)となります。

・6か月分前納する場合…

□座振替 96,930円(1,110円割5)

納付書払い 97,240円(800円割5)

・1年間前納する場合…

□座振替 191,970円(4,110円割5)

納付書払い 192,600円(3,480円割5)

・2年間前納する場合…

□座振替 377,350円(15,650円割5)

納付書払い 378,580円(14,420円割5)

※クレジットカード納付の前納の保険料額は納付書払いと同じ金額になります。

※6か月(4～9月分)・1年及び2年前納の口座振替及びクレジットカードの申込みについては、平成30年2月末が申込期限のため、平成30年度についてはすでに終了しています。納付書払いについては、4月中であれば手続きができます。

▼問い合わせ先

保険課 国保年金係

☎569134

宇都宮西年金事務所

☎028(622)4281

【花粉症対策】防いでいても、室内にはかなり花粉が侵入しているので掃除をこまめに行いましょう。

住所を変更したら必ず届出が必要です

入学や就職、転勤など、新しい生活が始まることの多い春は、引っ越しのシーズンです。住民票は、居住関係を証明するだけでなく、あらゆる行政サービスの基礎となります。住所が変更となった場合には、決められた期間内に必ず届出をしてください。

【住民異動届】

届出名		届出の期間	届出に必要なもの
転入届	他の市区町村から上三川町へ住所を異動したとき	実際に住み始めた日(異動日)から14日以内 ※異動日より前に届出することは出来ません	・転出証明書(前住所地で発行) ・通知カードまたはマイナンバーカード ・届出人の本人確認ができるもの(運転免許証、健康保険証など) ・認印
転出届	上三川町から他の市区町村へ住所を異動するとき	転出する前、または転出した日から14日以内	・届出人の本人確認ができるもの(運転免許証、健康保険証など) ・認印
転居届	上三川町内で住所を異動したとき	実際に住み始めた日(異動日)から14日以内 ※異動日より前に届出することは出来ません	・通知カードまたはマイナンバーカード ・届出人の本人確認ができるもの(運転免許証、健康保険証など) ・認印

※本人、同一世帯員、または家族以外の方が届出をする場合は委任状が必要です。

※住民異動に伴う関連手続きには、その他、必要になるものもあります。

▶受付場所＝上三川町役場 住民生活課

▶受付時間＝午前8時30分～午後5時15分（木曜日のみ午後7時まで）

土日、祝日、年末年始は除く

※年度始めは窓口業務の土日開庁を行います。詳しくはP28をご覧ください。

※4月は住民異動に関係する届出が集中し、普段よりも手続きに時間がかかる場合があります。

▶問い合わせ先＝住民生活課 総合窓口係 ☎569125

平成30年度は『固定資産税の評価替え』の年です。

固定資産税の土地と家屋の価格は、3年ごとに見直すこととされ、これを『評価替え』といいます。この評価替えは、土地と家屋の3年間の価格の変動に対応し、評価額を均衡のとれた適正な価格に見直すものです。平成30年度は『評価替え』の年であり、固定資産税は次のとおりとなります。

○土地の固定資産税

今回の評価替えによって、宅地の価格は下落しても、以下の理由によって固定資産税が増加あるいは据え置きとなる場合もあります。

現行の仕組みでは、税負担の公平性の観点から、負担水準の均衡化を重視した負担調整措置が講じられています。

負担水準とは、固定資産税額を算出するための課税標準額が評価額に対してどの程度まで達しているかを示すものです。負担水準が高い土地は税負担を引き上げたり、据え置いたりする一方、負担水準が低い土地は税負担を上げるものです。

○家屋の固定資産税

今回の評価替えによって、多くの家屋の固定資産税は減少しますが、以下の理由によって据え置きとなる場合もあります。

家屋の評価替えは、資材費や労務費の変動率と経過年数による減価率を乗じた結果、上昇した場合は据え置き、減少した場合はその価格に下げるといったものです。

資材費等の上昇がなければ、古くなった分価格が減少しますが、耐用年数を過ぎると減価も止まることになり税額は据え置きとなります。

▼問い合わせ先Ⅱ税務課 資産税係

☎569125

平成30年度狂犬病予防注射について

下記のとおり狂犬病の予防注射を実施しますので、いずれかの会場で受けてください。

日程	場所	時間	場所	時間
4月17日(火)	五分一公民館	午前9時00分～9時15分	愛宕町公民館	午前11時25分～11時40分
	三村公民館	午前9時30分～9時45分	川中子三区公民館	午後1時15分～1時25分
	坂上本田公民館	午前10時00分～10時15分	下神主公民館	午後1時40分～1時55分
	三本木稲荷神社前	午前10時30分～10時45分	ゆうきが丘集会所	午後2時10分～2時50分
	常光坊公民館	午前11時00分～11時10分	鞘堂公民館	午後3時05分～3時15分
4月18日(水)	上梁交差点	午前9時00分～9時10分	下梁公民館	午後1時00分～1時15分
	文化財作業所 (旧大山児童館)	午前9時25分～9時45分	下川中子公民館	午後1時30分～1時40分
	天神町公民館	午前10時00分～10時20分	下蒲生公民館	午後1時55分～2時10分
	城台公民館	午前10時35分～10時50分	中央公民館	午後2時25分～2時50分
	下多功公民館	午前11時05分～11時25分		
4月19日(木)	桃畑公民館	午前9時00分～9時20分	石田コミュニティセンター	午後1時15分～1時25分
	下町公民館	午前9時35分～9時55分	西田南公民館	午後1時40分～1時50分
	図書館駐車場	午前10時10分～10時30分	願成寺公民館	午後2時05分～2時30分
	東館北部公民館	午前10時45分～11時10分	上蒲生北部公民館	午後2時45分～3時00分
	上野公園 (しらすぎ3丁目)	午前11時25分～11時40分	上蒲生南部公民館	午後3時15分～3時25分
4月20日(金)	上郷公園 (旧上郷児童館)	午前9時00分～9時30分	西木代公民館	午後1時15分～1時25分
	上郷4区公民館	午前9時45分～10時00分	西汗上公民館	午後1時40分～2時00分
	本郷地域福祉センター	午前10時15分～10時35分	本郷台ゆうがお公園	午後2時15分～2時45分
	東汗公民館	午前10時50分～11時10分	磯岡公民館	午後3時00分～3時15分
	西汗下公民館	午前11時25分～11時45分		
4月22日(日)			役場西側駐車場	午前9時00分～11時30分

▶注意事項＝

- ・会場で暴れた犬については、獣医師や他の飼主が危険なので、接種をお断りすることがあります。
- ・会場で他の犬と出会い暴れてしまうことがありますので、室内犬や小型犬であっても、**必ず伸縮しないリードをつけてください。**

・日程の合わない時は、かかりつけの動物病院で注射をしてください。また、注射をする前に会場で問診をしますが、犬の詳細な体調については、飼主やかかりつけの動物病院にしかわかりません。犬の体調が悪いと思われるときや注射に不安がある場合は、かかりつけの動物病院での注射をお勧めします。なお、注射料金については、直接動物病院へお問い合わせください。

・会場内では、フンやおしっこをさせないよう事前に済ませてください。もし飼い犬がフンをしてしまった場合は、必ず持ち帰ってください。

▶必要なもの＝

・案内ハガキ(4月上旬に郵送します。**問診票欄に注射当日の飼い犬の状態を記入してください**)

・注射料金：3,500円(お釣りのないよう現金をご用意ください)

(注射料金2,950円+注射済票交付手数料550円)

※新規登録の場合は、別途登録手数料3,000円が必要です

日程、時間等お間違えのないようお越しください。

▶問い合わせ先＝住民生活課 生活環境係 ☎(56)9131

つくってよかった!マイナンバーカード

マイナンバーカードを持っていると、
様々な場面で使うことができます!

初回交付
手数料無料



【マイナンバーカード】

利用者 の声

顔写真付きの公的な身分証明書として利用できる!

運転免許証などを持っていないと、身分証明に苦労することもあったけど、マイナンバーカードは顔写真付きの公的な身分証明書として使えるから、とても助かっています。

コンビニで手軽に住民票を取得できる!

平日は忙しくて役場に行けなくても、コンビニのマルチコピー機で、印鑑登録証明書や家族の住民票などが簡単に取得できるので、急に証明書が必要になった時にとても便利です。

就職やアルバイトの際に、職場に提出するマイナンバーと本人確認が、マイナンバーカード1枚でできて便利!

自宅からオンラインで確定申告(e-Tax)ができて便利!

※署名用電子証明書が必要です。

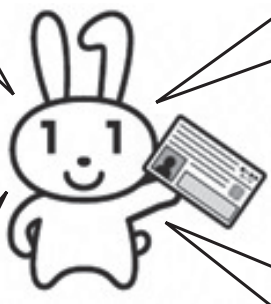

マイナンバーカード申請してね♪



申請は、スマートフォン、パソコン、郵送でもできます。
または、役場住民生活課窓口でのオンライン申請補助でも申請できます。
※詳しい申請方法などについては、マイナンバーカード総合サイト

マイナンバーカード 申請 で検索、もしくは、住民生活課へお問い合わせください。

コンビニ交付のご案内

- ▶ 利用時間 = 午前6時30分～午後11時 (年末年始、メンテナンス時は除く)
 - ▶ 利用できるコンビニ = 全国のセブン-イレブン、ローソン、サークルKサンクス、ファミリーマートの各店舗 (マルチコピー機設置店のみ)
 - ▶ 取得できる証明書 = 住民票の写し (本人・同一世帯員分)、印鑑登録証明書 (登録者本人分)、所得証明書 (現年度分のみ) 全て1部200円
- ※4桁の暗証番号 (利用者証明用電子証明書) が必要です。

▶ 問い合わせ先 = 住民生活課 総合窓口係 ☎(56)9125

入居募集 戸建3DK
有限会社 石崎
 営業時間 午前9時～午後7時 / 年中無休

TEL : 0285-39-7755

〒329-0524 栃木県河内郡上三川町大字多功1874

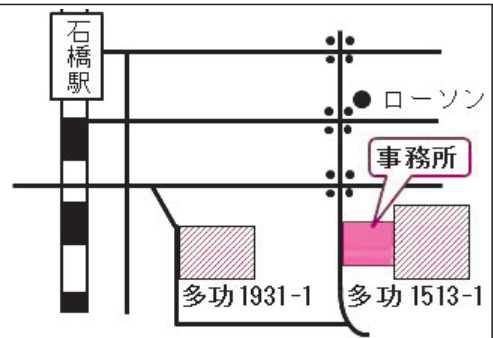

帰ってきた

かみのかわ黒チャールハン スタンプラリー

「かみのかわ黒チャールハン」提供店舗で黒チャールハンを食べてスタンプを集めよう!!

昨年実施して大好評を博した「かみのかわ黒チャールハンスタンプラリー」が帰ってきました。今年は新たに2店舗を加え、町内7店舗に台紙とスタンプを用意しております。同一店舗での重複も可能ですので、お気に入りの店舗を見つけたら複数回の利用も出来ます。スタンプの個数に応じた賞に応募すると、抽選で豪華景品が当たります。

すくりの特産品を5、000円相当 2名様

B賞(スタンプ3個)かみのかわブランド認定品から選りすぐりの特産品を3、000円相当 6名様

応募方法

郵送の場合

台紙に必要事項を記入して台紙を切り取り、62円切手を貼って投函してください(応募締切：7月6日(消印有効))

持参の場合

必要事項を記入して台紙を切り取り、黒チャールハン提供店舗・上三川町商工会・上三川町役場産業振興課に直接ご持参ください(切手不要)(応募締切：7月6日)

問い合わせ先

上三川町商工会(上三川町観光協会)

産業振興課 02206

産業振興課 09150

09150

▼実施期間 4月1日～6月30日

▼実施店舗 かのかわ黒チャールハン提供7店舗

【御食事処】つえ乃家、手打ちそば・割烹利美、お食事処あか堀食堂、中華ダイニング楽口福、居着屋憩、食楽処シヤレード(NeW)、宝来寿司(NeW)

▼賞品

A賞(スタンプ5個)かみのかわブランド認定品から選り

賞品

産業振興課 09150

09150

消費生活センターにご相談ください

消費豆知識 57

クレジットカードの利用明細書は

必ず確認しましょう

事例

クレジットカード会社から「口座残高不足」の案内が届いた。慌てて利用明細書を確認したところ、20万円以上の請求があり、ほとんど心当たりがない請求だった。改めて以前届いた明細書も見直してみると、約1年間で合計50万円ほどの利用した覚えのない請求があった。不正利用ではないかと思う。明細書を確認していなかった自分の非は認めるが、どうにかならないか。

クレジットカード会社から送られてくる利用明細書に、利用した覚えの無い請求が含まれていたという相談が寄せられています。

クレジットカード会社の調査等により、第三者による不正利用だったことが分かる場合もあります。

利用明細書は必ず定期的に確認することが大切です。

クレジットカードを利用した際に受け取った伝票等と突き合わせ、確認をしましょう。利用した覚えの無い請求があったら、早急にクレジットカード会社にその旨を連絡しましょう。



▼相談日時 月～金曜日(祝日・年末年始を除く) 午前9時～正午、午後1時～4時

▼相談場所 上三川町消費生活センター(役場3階)

▼相談専用電話番号 09153

09153

ごみは

朝8時までに出してください

ごみ・資源物を出す時間は町内全てのごみステーションにおいて「朝8時まで」となっております。

収集業者の変更や、道路工事や交通事故などによる交通規制によって、収集する時間

が変わる場合があります。そのような状況になっても対応

できるよう「朝8時まで」で統一しています。

そのため、朝8時過ぎてまもなく収集するところもあれば、お昼過ぎに収集するところも出てきてしまいます。

ごみ・資源物を出すときは「朝8時まで」に出すようにしてください。町民の皆さまのご理解・ご協力をお願いいたします。

※朝8時より前に収集をすることはありません。

問い合わせ先

住民生活課 生活環境係

09131

09131

【花粉症対策】睡眠不足やストレスが花粉症の悪化の原因になってしまっていることがあります。

就学援助について

上三川町では、小中学校のお子さんの学用品や学校給食費等の支払いについて、経済的理由によってお困りのご家庭に対し、その一部を援助する制度を設けております。

▼援助を受けることができる世帯

- ①生活保護を受けている世帯
- ②生活保護に準じる程度の低所得世帯

▼申請方法

就学援助を希望される方は、申請書類に必要な事項を記入の上、学校または教育総務課に提出してください。(申請書類は、学校または教育総務課から受け取るか、町ホームページからダウンロードしてください。)

▼援助の内容

- ①要保護(生活保護の世帯)
 - ・宿泊学習費・修学旅行費・医療費(二歯等の学校病に限る)
- ②準要保護(生活保護に準ずる世帯)
 - ・学用品費・通学用品費・校外活動費(宿泊を伴わないもの)
 - ・新入学学用品費(4月1日認定の1年生で入学前支給を受けていない方に限る)
 - ・学校給食費・宿泊学習費・修学旅行費
 - ・眼鏡等購入費(学校検診で再検査該当者となり、再検査の結果、医師が眼鏡を必要と判断した児童・生徒の保護者に限ります。該当者には学校を通して通知します。16,000円を上限とし、年度内1回まで)

※詳しくは、通学している学校、または教育総務課学校教育係までお問い合わせください。

▼問い合わせ先

教育総務課 学校教育係 ☎(56)9156

あなたの力が必要です！

居場所サポートボランティア 養成講座 受講者募集！

いつまでも住み慣れた地域で元気で生活していくために、これからは住民同士の支え合い・助け合いの地域づくりが求められています。その要となる「居場所」は、地域でのつながりをつくるきっかけとなり、介護予防にもつながる大切な取り組みです。

町と社会福祉協議会が共催で、「ふれあいいきいきサロン」「ミニサロン」「創年倶楽部」等の居場所でお手伝いをしていただく居場所サポートボランティア養成講座を実施します。地域での活動に興味のある人、ボランティア活動をしたい人、健康づくりや介護予防の実践をしたい人、どなたでも参加できます。一緒に地域の居場所を盛り上げましょう！ぜひご参加ください。

▶日時・内容＝

	日にち	時間	内容予定(変更になる場合もあります)
1	5月11日(金)	午前9時～11時30分	開講式・講話・活動紹介・現場実習の説明 など
2	5月18日(金)		認知症サポーター養成講座・体操・脳トレ など
3	5月25日(金)		救命処置・体操・体力測定の方法など
4	6月1日(金)		工作・まとめ・登録の説明・閉講式など

※講座開催期間に、現場実習として実際のいきいきサロンや創年倶楽部に参加します。日程は初日にお知らせします。

- ▶場所＝上三川町保健センター(上三川いきいきプラザ内)
- ▶対象＝修了後、「楽らく隊」または「創年倶楽部運営ボランティア」としてご協力いただける方。年齢、資格等は問いません。(今回、初めて参加する方のみ)
- ▶費用＝無料

※5月7日(月)までに、下記まで電話でお申し込みください。

▶問い合わせ先＝保険課 高齢者支援係 ☎(56)9102
上三川町社会福祉協議会 ☎(56)3166

見事な洋らんで農林水産省生産局長賞受賞

2月10日・11日、とちぎ花センター(栃木市)で「花と萼のフェスティバル」が開催されました。その開催期間中に行われた「栃木県花の展覧会」にて、隅内正俊さん(上蒲生北部)のシンビジウム「マジックチャーム“永遠の約束”」が金賞の農林水産省生産局長賞を受賞しました。

隅内さんのシンビジウムは、昨年東京で開催された「第66回関東東海 花の展覧会(洋らんの部)」でも金賞の農林水産大臣賞を受賞しています。



町民ホールに飾られました



興味深いお話ありがとうございました

在宅医療講演会を開催しました。

2月16日、上三川いきいきプラザで、「最期まで自分らしく住み慣れた地域で暮らし続けていくために」をテーマに、(株)ケアーズ白十字訪問看護ステーション統括所長、暮らしの保健室室長、NPO法人白十字在宅ボランティアの会理事長、NPO法人maggie's tokyo共同代表センター長である秋山正子先生を講師にお迎えし、在宅医療講演会を開催しました。

在宅で安心して過ごすために、かかりつけ医をもつ大切さや訪問看護の紹介、エンディングノートを書くことの必要性などについて、先生の活動内容を交えながらご講演していただきました。

第17回消費者と生産者の交流バス会

3月3日、上三川町認定農業者協議会主催の消費者と生産者の交流会が開催されました。親子18名が参加し、トマトや花の生産農家を見学しました。

見学後は、郷土食を考える集い実行委員会の協力のもと、地元の食材をふんだんに使用した昼食会が行われ、カレーライスをいただきました。



トマトの栽培方法を見せてもらいました



寄付ありがとうございます

町図書館の蔵書拡充に寄附

町図書館の蔵書拡充などに役立てて欲しいと、小川広生さんから町に100万円が寄附されました。

小川広生さんの父鑛三郎さんは昨年2月に93歳でお亡くなりになりましたが、週2回は図書館に通い、約六千冊もの本を借りていたことから、図書館に貢献したいと3月1日に寄附されました。



健康マイレージ 「特産品プレゼント」の当選者 決定!!

3月8日、昨年度の健康マイレージ及びおやこマイレージ参加者552人を対象とした「特産品プレゼント」の抽選を行いました。「特産品プレゼント」の賞品及び当選人数は次のとおりです。なお、当選者の発表は賞品の発送をもってかえさせていただきます。

- ▶「町内産トマト(プレミアム7)」10名
- ▶「町内産豚肉(とちぎゆめポーク)」10名

平成30年度健康マイレージ事業のご案内

今年度の健康マイレージは5月1日からスタートします。楽しみながら健康づくりにチャレンジして、健康と記念品を手に入れましょう!

詳しくは来月号の広報と同時に配布する「健康マイレージチャレンジシート」をご覧ください。

▶問い合わせ先＝

健康課 成人健康係 ☎(56)9133



当選者の皆さんおめでとうございます

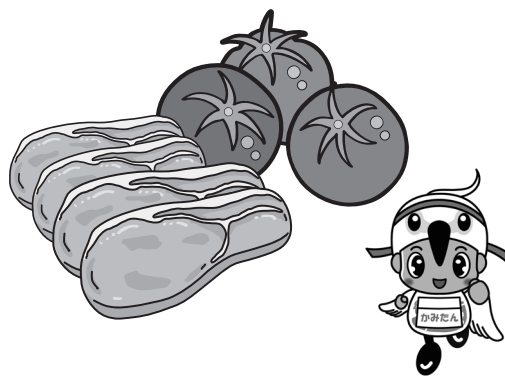

障がいをもつ人とともに 人権に関する作文最優秀賞

平成29年度人権に関する作品コンクールにて、河野世賀さん(本郷北小4年)が人権に関する作文で最優秀賞を受賞しました。

河野さんは、「障がいをもつ双子のお兄さんと自分との関係を通して、みんなで話し合い、お互いが理解しあうことで、いろいろな人と仲良くなれるだろう」と、語ってくれました。



最優秀賞おめでとうございます



ランドセルカバー等を手渡した様子

ランドセルカバー・横断旗等を配布

2月21日、上三川町交通安全母の会が交通安全事業の一環として各小学校に新入学児童用ランドセルカバー・横断旗・交通安全啓発冊子等啓発品を配布しました。

配布の際には、各校長先生と会員との間で児童の交通安全事情についての意見交換が行われました。

「交通安全バッジ」を配布

2月26日、昨年に続き、栃木県安全運転管理者協議会下野地区協議会から、新入学児童の交通安全、交通事故ゼロを目指して作製された「交通安全バッジ」が町に贈呈されました。バッジは管内小学校に配布され、新入学児童に渡ります。このバッジには、「団体総合生活保障保険」が付帯されています。

平成30年4月1日から1年間、交通事故で死亡されたときには20万円、後遺障害が残ったときには最高20万円(後遺障害の程度に応じて4%～100%)が支給されます。



事故には気をつけて



皆さん熱心に話を聞いていました

上三川町自治会長連絡協議会講演会

自治会長連絡協議会は、自治会相互の自主的な連携をもとにした町との協調、行政の円滑な運営への協力及び自治会長の親睦を目的に組織されているものです。

2月25日、活動の一環として、各自治会長や役員を対象とした上三川町自治会長連絡協議会講演会が中央公民館で開催されました。

講師に災害リスク評価研究所代表松島康生先生を迎え、自治会における自主防災組織の活動方法の講演を聴講しました。

健康であるために

下町3区ミニサロン

2月9日、中央公民館で下町3区のミニサロンが開催されました。

ミニサロンでは、町長による上三川町の現状や今後の政策に関する講話が行われ、参加したみなさんは熱心に話を聞いていました。

また、新上三川病院による健康体操や体力測定も行われ、会場は健康に関する話で賑わいました。



町長による講話の様子

まほうくん

〓 善意銀行〓 (敬称略)

・日産労連エルダークラブ
うた声広場役員一同

11,308円(第3回)

・吉澤啓子

1,120円(第73回)

1,112円(第74回)

・歌声の会上三川

2,073円(第11回)

・上三川町立本郷北小学校

1,206円(第1回)

・上三川グラウンド・ゴルフ協会

23,600円(第2回)

・上三川町生活研究グループ協議会

5,000円(第33回)

・匿名

100,000円(第2回)



福美ちゃん

皆さんの温かいご支援のおかげでありがとうございます。

上三川町社会福祉協議会

上三川いきいきプラザ

☎ 57 0211
FAX 57 0212

休館日
4月29日(日)~4月30日(月)
5月29日(火)~5月31日(木)

マシンジム からのご案内

○新レッスン

毎週木曜日 午前9時50分~10時35分

・「メディカルフィットネス」 担当：黒崎
内容…イス・マット・ローラーを使い、体をゆるめ、ほぐします。関節の動き・筋力向上に効果的です。

○月替わりレッスン

毎週土曜日 午前11時30分~午後0時20分

・「キックボクシング」(4月・6月) 担当：阿部
内容…格闘技プログラムの良さを強調し、より効率よく心肺機能を刺激します。

・「シェイプパンプ50」(5月) 担当：中村
内容…バーベルを使って筋力トレーニングを行い、全身トータルで引き締め効果が得られます。

※詳しくはマシンスタジオまでお問い合わせください。

プール からのご案内

・4月よりタイムスケジュールが一部変更になります。皆様の教室ご参加をお待ちしております。

・4月30日(月)のスクールはお休みとなります。特別振替ではありませんので、お間違いのないようお願いいたします。

浴室 からのご案内

◆4月のイベント風呂

○13日(金)~15日(日)
「さくら風呂」

【効能】疲労回復・湿疹の予防・改善・消炎作用・美肌効果・安眠効果

○21日(土)~22日(日)
「ひのき風呂」

【効能】血行促進・疲労回復・安眠効果・冷え・むくみ・殺菌作用



▼日時 5月16日(水)
午前10時~午後1時

▼対象 一般男女(24名)

▼参加費 1,030円

○大人料理教室

〜上三川を食らう〜

▼日時 5月15日(火)
午前10時~午後2時

▼対象 一般男女(14名)

▼参加費 1,850円

○応用パン教室

▼日時 5月2日(水)
午前10時~午後2時

▼対象 一般男女(12名)

▼参加費 3,240円

○基本のパン教室

おとなの料理教室



▼日時 5月6日(日)
午前10時~正午

▼対象 3才以上親子(12組)

▼参加費 1,800円

○親子お菓子教室

▼日時 5月12日(土)
午前10時~午後1時

▼対象 3才~小学生(15名)

▼参加費 2,300円

○キッズキッチン

こどもの料理教室



▼日時 5月14日(月)
5月21日(月)

午前10時30分~11時30分

▼対象 2か月~1歳の親子(15組)

▼参加費 1組520円

○さくらんぼ教室

〜0歳児ビクス〜

児童館イベント

営業時間

○プール・マシン・エアロスタジオ

月~金曜日	土・日・祝日
午前 9時30分~ 午後10時00分	午前 9時30分~ 午後 9時30分

○浴室・大広間・カラオケルーム

月~金曜日	土・日・祝日
午前 9時30分~ 午後10時00分	午前 9時30分~ 午後 9時30分

○サウナ

月~金曜日	土・日・祝日
午前10時00分~ 午後 9時30分	午前10時00分~ 午後 8時30分

■乳幼児健診等【保健センター】

乳幼児健診			
4か月児健診	10か月児健診	1歳6か月児健診	3歳児健診
4月16日(月)	4月6日(金)	4月13日(金)	4月9日(月)
平成29年12月生	平成29年5月生	平成28年9月生	平成27年3月生
5月21日(月)	5月11日(金)	5月18日(金)	5月14日(月)
平成30年1月生	平成29年6月生	平成28年10月生	平成27年4月生
実施時間 実施場所	午後0時30分～(受付:午後0時30分～1時15分) 検診ホール		

育児相談 ※要予約	
妊産婦・乳幼児とその保護者 (母子手帳をお持ちください。)	
4月 5日(木)	5月 9日(水)
4月10日(火)	5月17日(木)
4月17日(火)	5月24日(木)
4月24日(火)	5月28日(月)
実施時間 実施場所	午前10時～正午・午後1時～3時 育児相談室

教室 ※要予約			
プレママ・パパ教室		すくすく離乳食教室	
4月23日(月)	5月26日(土)	4月25日(水)	5月22日(火)
妊娠生活編:妊婦	沐浴編:両親	平成29年11月生	平成29年12月生
実施時間:午前10時～正午 (受付:9時40分～50分) 実施場所:検診ホール		実施時間:午前10時～正午 (受付:9時40分～50分) 実施場所:栄養指導室	

栄養相談 ※要予約	
4月17日(火)	5月24日(木)
実施時間 実施場所	午前10時～正午・午後1時～3時 栄養相談室

栄養面で心配な方は、
健診時に栄養相談を実施しています。
母子健康係までご連絡ください。

▶問い合わせ先=健康課 母子健康係 ☎(56)9132

上三川町子育て支援センター 『あったかひろば』

4月行事予定

発育測定

▼日時 4月13日(金)
午前10時～11時30分、午後1時30分～3時
※健康力レナダーでは午前のみとなっておりますが、午後も計測いたします。

ベビースalon

▼日時 4月17日(火) 午前10時30分
▼対象 1歳までの親子(申し込み不要)

※4月で満1歳のお子様まで参加できます
※誕生児は15分前までにお越しください。

キッズサロン

▼日時 4月19日(木) 午前10時30分
▼対象 1歳以上の親子(申し込み不要)

※4月で満1歳のお子様から参加できます。
※誕生児は15分前までにお越しください。

お花見お食事会

▼日時 4月26日(木) 午前10時～
▼受付 4月9日より受付開始
▼参加費 300円程度

▼内容 詳細はセンター内にてお知らせします。

あったか相談

▼日時 4月27日(金) 午前10時～午前11時30分
▼対象 自由参加(予約不要)
※保育士、保健師が対応いたします。

▼開館日 月曜日～金曜日(祝日、年末年始を除く)

▼時間 午前9時～午後4時

▼利用料 無料

▼問い合わせ先 子育て支援センター『あったかひろば』☎(56)2043
詳細は、センターや町ホームページでお知らせしています。



去年のお花見お食事会の様子
みんなで草もちを作り、藤棚の下
でおいしくいただきました。

☎ 56 3510
FAX 56 7930

〒329-0611
上三川町大字上三川3970

中央公民館

※ 講座の申込み・お問い合わせは公民館へお問い合わせください。
※ 日時、内容については、変更になる場合があります。

受講生募集

新年度のスタートです。新たな気持ちで新しい学びと出会いを楽しみましょう。

男の生活工房

☆男性のための生きがいと仲間づくり。いきいきと健康に過ごすために。

第2回 5月16日(水)

「古典芸能に遊ぶ」

講師=白鷗大学 市川 千秋さん

第3回 6月14日(木)

歴史探訪ハイキング「もうひとつの日光 滝尾道を歩く」

講師=海老原 忠さん

第4回 7月12日(木)

「下野新聞塾」

第5回 8月未定

館外研修「福島方面」

第6回 9月19日(水)

「鳥よけに効果あり！アルミ缶のきらきら風車づくり」

講師=鈴木 洋次さん

第7回 11月6日(火)

合同人権講座「目からウロコの文化人類学」

講師=白鷗大学 結城 史隆さん

第8回 12月5日(水)

合同閉講式・パントマイムショー

◆時間=午前10時～11時30分

(第2回は午後1時30分～3時)

館外研修は後程連絡

◆定員=30名(先着順)

◆対象=成人男性

◆申込み=4月25日(水)まで

*実習・研修には実費負担があります

女性学講座

☆毎日の暮らしにゆとりと潤いを！女性のための教養と実践の講座です。

第2回 5月23日(水)

「100歳まで美しく生きるコツ」

第3回 6月13日(水)

「朗読の世界～下野の民話など～」

第4回 7月12日(木)

「下野新聞塾」

第5回 9月13日(木)

「うたごえひろば」

第6回 10月3日(水)

館外研修「大谷資料館他」

第7回 11月6日(火)

合同人権講座

「目からウロコの文化人類学」

第8回 12月5日(水)

合同閉講式・パントマイムショー

◆時間=午前10時～11時30分

◆対象=成人女性

◆定員=50名(先着順)

◆申込み=4月25日(水)まで

はつらつシニア講座

☆これからもますます元気ではつらつとした毎日を送みましょう。

第2回 5月15日(火)

「知って得するシニア世代のキーワード」

第3回 6月13日(水)

「朗読の世界～下野の民話など～」

第4回 8月30日(木)

「マジックショー」

第5回 10月3日(水)

館外研修「大谷資料館他」

第6回 11月6日(火)

合同人権講座

「目からウロコの文化人類学」

第7回 12月5日(水)

合同閉講式・パントマイムショー

◆時間=午前10時～11時30分

◆定員=50名(65歳以上の男女)

◆申込み=4月25日(水)まで

はっぴいMaMa講座

☆子どもを健やかにのびのびと育てるコツを学びます。

前期コース

第2回 5月24日(木)

「家庭の教育と3つの“幸せ力”」

第3回 6月6日(水)

「折り紙カフェ」

第4回 6月29日(金)

「お母さんのための朗読講座」

第5回 7月20日(金)

「子どもの人間力と学力が上がるっておきの夏休み」

◆時間=午前10時～11時30分

◆定員=25名(未就学児がいる親)

*お子さんをお連れの方には託児があります。

◆申込み=4月21日(土)まで

子育て講座

☆子育てを楽しむヒントや新しい学びに出会える時間を一緒に！

第2回 5月24日(木)

「家庭の教育と3つの“幸せ力”」

第3回 6月21日(木)

「骨盤矯正ストレッチ&ウォーキング&リンパマッサージ」

第4回 7月20日(金)

「子どもの人間力と学力が上がるっておきの夏休み」

第5回 8月未定

第6回 9月5日(水)

「防災を学ぶ」

第7回 11月6日(火)

合同人権講座「目からウロコの文化人類学」

第8回 12月5日(水)

合同閉講式・パントマイムショー

◆時間=午前10時～11時30分

(第3回のみ午後1時30分～3時)

◆定員=40名(子育て中の親、子育てに関心のある方)

◆申込み=4月25日(水)まで

子ども合唱教室(前期コース)

☆歌の好きな男の子、女の子。一緒に歌いましょう。学校、学年をこえた楽しい仲間が待っています。

◆期間=5月～9月(8月はお盆休み等あります)原則毎週土曜日

◆時間=午後1時30分～3時

◆対象=町内在住の小学生

◆参加費=無料

4月	
11	水
12	木
13	金
14	土 子ども合唱教室
15	日 休館日
16	月 休館日
17	火 初めての パッチワーク教室
18	水
19	木
20	金
21	土 子ども合唱教室
22	日
23	月 休館日
24	火
25	水
26	木 合同開講式
27	金
28	土 子ども合唱教室
29	日 休館日
30	月 休館日
5月	
1	火
2	水
3	木 休館日
4	金 休館日
5	土 休館日
6	日
7	月 休館日
8	火 初パッチワーク おしゃべりサロン
9	水 うたごえサロン
10	木 園芸教室

受講生募集

「おしゃべりサロン」

☆親子で参加する、楽しいおしゃべりと仲間作りの場です。子育て支援グループ「はーとグリーン」のメンバーがサポートしてくれます。

第1回 5月8日(火)

「ともだちづくり～絵本の読みかきせ・手遊び～」

◆時間＝午前10時～11時30分

◆対象＝乳幼児親子

◆参加費＝100円

◆持ち物＝カップ(親子)手ふき

※事前申し込みは不要です。時間までに公民館にお集まりください。

音楽講座「うたごえサロン」

☆唱歌や懐かしのメロディーをみなさんご一緒に♪

5月 9・23日 6月 6・20日

7月 4・18日 9月12・26日

10月10・24日 11月 7・21日

12月 5・19日 1月 9日

2月13・27日 (全17回・水曜)

◆時間＝午後1時30分～3時

◆定員＝40名(先着順)

◆参加費＝200円(全回分)

◆申込み＝4月28日(土)まで

文学講座

☆日曜のひととき、文学に親しみましょう。

◆テーマ＝

「現代に生きるラフカディオ・ハーン」

◆講師＝下関市立大学
みなり さやか
三成 清香さん

第1回 6月10日(日)

「震災とハーン～TSUNAMIと『稲村の火』～」

第2回 6月24日(日)

「ハーンとエキゾチシズム～『赤い婚礼』～」

第3回 7月1日(日)

「読者にゆだねられた解釈～『和解』～」

◆時間＝午前10時～11時30分

◆定員＝35名(先着順)

◆申込み＝6月9日(土)まで

はっぴいMAMA講座・子育て講座・女性学講座・男の生活工房・はつらつシニア教室 合同開講式

◆日時＝4月26日(木)

10時～11時30分

◆講演＝「人と人とのネットワークを広げていこう」

◆講師＝元NHKキャスター
フリーアナウンサー
むらまつ まきこ
村松 真貴子さん

みんなのパン工房

☆家でも焼きたてパンのおいしさを味わえます。パン生地をこねる楽しさを体験してみませんか？

◆日程＝6月20日・27日(水)

◆時間＝午前9時30分～午後1時

◆講師＝ジャパンホームベーキングスクール講師
かさくら さちこ
笠倉 幸子さん

◆定員＝12名(成人男女)

◆材料費＝1,500円

◆申込み＝6月13日(水)まで

キッズひろば

☆自慢の上三川、親子で体験しよう！
「満願寺の見学といちご収穫体験」

◆日程＝5月12日(土)

◆時間＝午前8時30分～正午

◆定員＝小学生親子30名(保護者1名に子1名以上)

◆参加費＝300円(箱代等)

◆申込み＝4月12日(木)午前9時～5月2日(水)(先着順に受付)

※1組ずつの受け付けとなります。

手芸教室(韓紙工芸のコース)

☆韓国の紙を使って、皿や箱など3つの作品を作ります。私だけの宝箱を作ってみませんか。

◆日程＝5月18日・25日、6月1日・15日・29日(金曜全5回)

◆時間＝午後1時30分～3時30分

◆講師＝岩崎 みどり さん

◆材料代＝2,000円(作品3つ分)

◆定員＝15名(成人男女)

◆申込み＝5月2日(水)まで

各種大会結果

第33回しらさぎ杯
少年サッカー

平成30年2月24・25日

蓼沼緑地公園・桃畑緑地公園

決勝ブロック

優勝 勝 Ⅱ F C 中村

準優勝 Ⅱ パルケ前橋 A

(群馬県)

第三位 Ⅱ パルケ前橋 B

(群馬県)

Aブロック

優勝 勝 Ⅱ 岩舟 J F C

準優勝 Ⅱ 上三川 F C

第三位 Ⅱ 今市 F C

Bブロック

優勝 勝 Ⅱ フェニックス F C

(神奈川県)

準優勝 Ⅱ K M E ユナイテッド

第三位 Ⅱ ローブズフットボール

クラブ A (埼玉県)

Cブロック

優勝 勝 Ⅱ 緑が丘 Y F C

準優勝 Ⅱ 小山 F C

第三位 Ⅱ 本郷北 F C

Dブロック

優勝 勝 Ⅱ 壬生ユナイテッド

準優勝 Ⅱ 雀宮 F C

第三位 Ⅱ 国分寺 S C

(連載 フェンサーへの道)

第3回 フェンシングのルール(フルーレ)

2008年、北京オリンピックで太田雄貴選手が日本人初の銀メダルを獲得した種目が“フルーレ”です。

3種目あるフェンシングの種目のうち、基礎的な技術が包括されている種目と言われており、両腕、頭部を除いた胴体のみが有効面であり、その有効面を剣先で突くことによってポイントになります。

剣先にあるセンサーが圧力500g以上の突きを感知すると、審判器が反応しランプが点灯します。

片方の選手だけが有効面を突いた場合はその選手のポイントとなり、両者が同時に有効面を突いた場合は、攻撃権を持っている選手のポイントになります。

攻撃権は、先に攻撃を仕掛けた選手に与えられ、防御側は、相手の攻撃を阻止する(剣を叩く、払う、または相手の動きを止める)ことにより攻撃権を奪うことができます。

両者の攻防が、瞬時に、そして目まぐるしく入れ替わる、スピード感ある戦いがフルーレの見どころです。

(地域おこし協力隊 内田)

お詫びと訂正

広報かみのかわ3月号22ページで掲載しました体育センターカレンダーの一部に誤りがありました。お詫びして訂正いたします。

(正)4月30日(月)特別開館日 午前9時～午後5時
(誤)4月30日(月)休館

体育センターカレンダー ☎ 567328

	日	月	火	水	木	金	土
	1	2	3	4	5	6	7
4	8	9	10	11	12	13	14
	15	16	17	18	19	20	21
月	22	23	24	25	26	27	28
	29	30					

	日	月	火	水	木	金	土
			1	2	3	4	5
5	6	7	8	9	10	11	12
	13	14	15	16	17	18	19
月	20	21	22	23	24	25	26
	27	28	29	30	31		

開館時間＝午前9時～午後9時(●印は休館日)

★は特別開館日＝午前9時～午後5時

第5回瑞香堂杯
グラウンドゴルフ大会

2月21日

富士山公園グラウンド

男子の部

優勝 勝 Ⅱ 椎貝

準優勝 Ⅱ 七海

第三位 Ⅱ 金沢

女子の部

優勝 勝 Ⅱ 本間

準優勝 Ⅱ 金沢

第三位 Ⅱ 渡辺



大会等予定

ソフトボール審判伝達講習会

4月4日(水) 体育センター・富士山公園

上三川町体育協会定期総会

4月7日(土) 上三川町役場

第1回ペタンク大会

4月12日(木) ふれあいの家ひまわり

第12回上三川パークゴルフ協会長杯パークゴルフ大会

4月18日(水) 田川ふれあい公園

第37回近隣市町親善弓道大会

4月22日(日) 町弓道場

第89回上三川乗馬大会

4月29日(日) 上三川ホースパーク

第34回上三川町近隣サッカー交流大会

5月5日(土)・6日(日)

蓼沼緑地公園・桃畑緑地公園 等

第44回町民ソフトテニス大会(中学生の部)

5月6日(日) 町テニスコート

第46回ママさんバレーボール大会

5月13日(日) 体育センター

第19回NISSANしらさぎ駅伝競走大会in上三川

2月19日に24.46km、8区間をタスキをつなぐ、NISSAN しらさぎ駅伝競走大会in 上三川が開催されました。今年から大きくコースが変わっての開催となり、選手たちは町内を一周するコースを駆け抜け、タスキをつなぐために懸命に走り、練習の成果を示しました。

●区間賞

(敬称略)

区間	町内の部	町外の部	中学生の部
	氏名 (チーム名) タイム	氏名 (チーム名) タイム	氏名 (チーム名) タイム
第1区 (2.15Km)	滝 賢 7分42秒14	舘野 聡 みらいRC 6分39秒81	武藤 巧真 二本松市駅伝チーム 6分53秒37
第2区 (3.51Km)	稲瀬 祥仙 上蒲生走友会 13分44秒40	萩田 健司 ギャランドゥー 10分41秒38	土屋 優斗 二本松市駅伝チーム 11分51秒51
第3区 (2.73Km)	佐久間 利美 日産栃木工場 10分58秒13	高橋 歩夢 原瀬先輩と愉快なあご 8分14秒65	松本 怜美 二本松市駅伝チーム 10分2秒17
第4区 (4.79Km)	梅野 圭哉 上蒲生走友会 15分55秒27	佐久間 裕己 ギャランドゥー 14分37秒71	穴戸 結紀 二本松市駅伝チーム 15分31秒05
第5区 (3.79Km)	小平 竜一 上蒲生走友会 14分22秒25	吉田 尚矢 ギャランドゥー 11分53秒45	芝田 正義 宇都宮市立横川中学校 男子 13分41秒17
第6区 (2.70Km)	隅内 広樹 上蒲生走友会 10分29秒94	篠原 暉幸 宇南工オールスターズ 8分20秒45	宇梶 慶太 宇都宮市立横川中学校 男子 9分11秒06
第7区 (1.92Km)	上野 誠 上蒲生走友会 7分8秒39	市川 勇希 宇南工オールスターズ 6分0秒83	川和 翔太 宮の原中学校 陸上競技部A 6分40秒95
第8区 (2.87Km)	藤原 広翔 上蒲生走友会 8分36秒53	本田 翔太郎 ギャランドゥー 9分1秒09	菅野 友喜 二本松市駅伝チーム 9分42秒02

●町内の部

順位	チーム名	タイム
1	上蒲生走友会	1時間31分13秒39
2	役場	1時間39分10秒89
3	P T走力会	1時間40分48秒17

●町外の部

順位	チーム名	タイム
1	ギャランドゥー	1時間17分0秒71
2	原瀬先輩と愉快なあご	1時間19分23秒09
3	宇南工オールスターズ	1時間22分35秒82

●中学生の部

順位	チーム名	タイム
1	二本松市駅伝チーム	1時間26分1秒22
2	宇都宮市立横川中学校 男子	1時間28分39秒32
3	宮の原中学校陸上競技部A	1時間29分2秒90



東館南集会所

〒329-0611 上三川町大字上三川1223-1 ☎(56) 8506

平成30年度自主教室の合同開講式・第1回共同学習会開催

▼日時 4月20日(金) 午後6時30分～8時30分

(1) 合同開講式 午後6時30分～

(2) 共同学習会 午後6時50分～

▼場所 上三川町東館南集会所

▼内容 Ⅱ

(1) 年間計画の概要説明等

(2) 講話「つながりから生まれる地域の元気」(仮題)

住みよい地域をつくるためには、地域に愛着を持ち、課題について話し合い、協力して課題解決に向けて行動を起こすことが大切であることを学習します。

▼講師 Ⅱとちぎ協働デザインリーグ

主任研究員 小針 協子 氏

▼問い合わせ先 Ⅱ

生涯学習課 生涯学習係

☎(56) 9159

◎本年度も様々な人権について学習します。会場は東館南集会所ですが、現地研修もあります。町民の皆様に参加をお待ちしております。現地研修以外の参加申し込みはありませんので自由にご参加ください。人権について一緒に考えましよう。



4月～5月10日の教室・講座の予定

日	曜日	教室・講座	日	曜日	教室・講座	日	曜日	教室・講座
1	日		15	日		29	日	昭和の日
2	月	はつらつフィットネスクラブ	16	月	はつらつフィットネスクラブ	30	月	振替休日
3	火		17	火	歌謡教室			
4	水		18	水		5月		
5	木	棒針教室	19	木	棒針・社交ダンス教室	1	火	
6	金		20	金	共同学習会①	2	水	
7	土	子ども書道教室	21	土	子ども書道教室	3	木	憲法記念日・棒針教室
8	日		22	日		4	金	みどりの日
9	月	はつらつフィットネスクラブ	23	月	はつらつフィットネスクラブ	5	土	こどもの日・子ども書道教室
10	火	歌謡教室	24	火	歌謡教室	6	日	
11	水		25	水		7	月	はつらつフィットネスクラブ
12	木	社交ダンス教室	26	木	社交ダンス教室	8	火	歌謡教室
13	金		27	金		9	水	
14	土	お囃子教室	28	土	お囃子教室	10	木	社交ダンス教室

◇東館南集会所は、誰でもお出でいただけるよう、毎週土曜日に開放しています。

平成30年度

東館南集会所自主教室の参加者募集

東館南集会所では、平成30年度に下記の教室を開設します。

新年度の参加者の募集は期限をつけずに受け付けますので、希望する人は、上三川町教育委員会生涯学習課生涯学習係までご連絡ください。

教室名	対象者	教室開催日等	備考
はつらつ フィットネスクラブ	成人 随時入会	月4回 第1・2・3・4月曜日 午前10時～12時	月1,200円の費用がかかります。
歌謡教室	成人 随時入会	月3回 第2・3・4火曜日 午後7時～9時	月1,500円の料金がかかります。
棒針教室	成人 随時入会	月2回 第1・3木曜日 午前9時30分～11時30分	実費負担はありません。
社交ダンス教室	成人 随時入会	月3回 第2・3・4木曜日 午後7時30分～9時	月1,500円のレッスン料がかかります。
子ども書道教室	小学生 成人 随時入会	月2回 第1・3土曜日 午後2時～4時	月1,500円(教本代込み)がかかります。 ※雑費半年分1,000円(年2回徴収)
お囃子教室	小学生～成人 随時入会	月2回 第2・4土曜日 午後6時30分～8時30分	小学生は、保護者同伴(送迎)をお願いします。

○各教室の開催日は、毎月広報かみのかわ「東館南集会所」のページでお知らせします。

▶問い合わせ先＝ 生涯学習課 生涯学習係 ☎569159

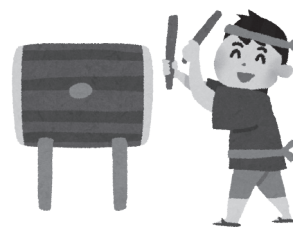

～ デマンド交通 (かみたん号) のご案内 ～



Q. かみたん号の料金(片道)について教えて

A. 大人は町内300円、町外施設が450円だよ。(石橋駅は300円)
小学生は町内でも町外でも150円で、未就学児は無料だよ。

●問い合わせ先【予約】予約受付センター：0120-272-315
(通話料無料・平日 午前8時～午後5時)
【登録】上三川町役場企画課政策調整係：0285-56-9118



図書館

☎ 78225
FAX 78226

ちいさいお子さんむけのおはなしかい

毎週火曜日 午前11時から
場所〓おはなしの部屋
※ブックサイズのある日は午前9時50分から

おはなしひろば

毎週土曜日 午後2時から
場所〓おはなしの部屋
※協力〓図書ボランティア

「えいごのじかんびすよー」

毎週土曜日 午後3時から
場所〓おはなしの部屋

シネマタイム

毎月第一火曜日・第三水曜日に大人向けの映画を上映いたします。

時間〓午後2時から

場所〓2階 視聴覚室

日にち〓4月3日(火)

「長州ファイブ」(115分)

日にち〓4月18日(水)

「シャーロック」Vol.2 (89分)

※前作を未視聴でも楽しめます。

日にち〓5月1日(火)

「フライラの冒険」(113分)

日にち〓5月16日(水)

「天使のいる図書館」(108分)

親子カンガルー教室 ブックサイズ

日時〓4月17日(火)

午前9時50分～10時45分

場所〓2階 視聴覚室

対象〓10か月～2歳のお子さん
と保護者の方(首がすわって
いて、お座りができるお子
さん)

定員〓10組

申込〓4月7日(土)午前9時

30分よりカウンターまたはお

電話にて受付開始

※運動しやすい服装でおこ
しください

としよかん民話

日時〓4月21日(土)

午後2時から

場所〓図書館 南館

※協力〓民話「しむたぎ」

※申込は不要です。ごしゅくり
工作会の前に行います

日時〓4月21日(土)

午後2時から

場所〓図書館 南館

※材料無料、要申込

※協力〓上三川高校社会福祉
部・図書ボランティア

きまぐれ工作会 つくろうほんごちょう

日時〓4月29日(日)

午後2時から

場所〓図書館 南館

※材料無料、要申込

ぬいぐるみおじまごな

おうちのぬいぐるみを図書館
におとまりさせてみませんか？
ぬいぐるみ達は図書館で
どんな夜を過ごすのかな？

日時〓

6月2日(土)午後2時から

チエックイン・よみきかせ

6月10日(日)午前11時から

お迎え・チエックアウト

場所〓2階 視聴覚室

対象〓2歳～小学生(お話を
静かに聞けるお友達)

定員〓15名

申込〓5月12日(土)午前9時

日時〓4月21日(土)

ごしゅくり工作会 つくれるかな？おさかなつり

30分からカウンターまたはお
電話にて受付開始

※小学生未満は保護者同伴、ぬ
いぐるみは1人1つまで。一日
間のご参加をお願い致します。

読書通帳

図書館で本を借りて読書ポイ
ントを貯めよう！

期間〓5月6日(日)まで

対象〓0歳～大人の方も参加
頂けます

対象〓CD、DVD以外の本、
雑誌、紙芝居

※前回までのポイントを引き
継ぐことができますので、通
帳をお持ちの方はカウンター
にてお問合せください。

としよかんパン屋さん

毎週土曜日

第1部 午前11時30分～午後
0時30分

第2部 午後2時30分～3時

詳しい販売日時は、ホームペ
ージを参照、またはお電話に
てお問合せください。

※販売〓地域活動支援センター

今月おすすめの1冊

「ちよつと心配な健康診断の
数値がすぐにわかる本 検査
値を理解すれば、あなたは健
康を守る！」(492頁/千)
和田 高士・監修 学研パブ
リッシング

お知らせ

4月30日(月)昭和の日の振
替休日は、午前9時30分か
ら午後7時まで開館してお
ります。皆様のご利用を
お待ちしております。

図書館カレンダー

(●印は休館日)

日	月	火	水	木	金	土
1	●2	3	4	5	6	7
8	●9	10	11	12	13	14
15	●16	17	18	19	20	21
22	●23	24	25	26	27	28
29	30					

日	月	火	水	木	金	土
6	●7	8	9	10	11	12
13	●14	15	16	17	18	19
20	●21	22	23	24	25	26
27	●28	29	30	31		

開館時間=午前9時30分～午後7時

お知らせ版



平成30年度ヘルスアップウォーク 参加者募集

新緑の中、町内のウォーキングコースと一緒に歩きますか？

「とちぎ健康づくりロード」に選定された「せせらぎと歴史の散歩道かみのかわ」をウォーキングします。健康運動指導士からの運動指導も受けられます。自然に触れながら健康づくりを兼ねて楽しく歩きましょう。

- ▼日程 5月19日(土)雨天決行(雨天の場合はコースの変更有り)
- ▼対象 町内にお住まいの小学校高学年以上(小学生は保護者同伴)
- ▼時間 午前8時50分～正午(受付午前8時30分～45分)

▼集合場所 上三川いきいきプラザ(屋外ウッドデッキ)
※とちぎ健康づくりロード「せせらぎと歴史の散歩道かみのかわ(約7.8km)」町内の公園、寺社等を散策します。

▼費用 無料
▼定員 先着50名(事前申込制)
▼申込締切 5月9日(水)

▼問い合わせ先 健康課 成人健康係
☎91333

7月から特定健診・がん検診等を実施します

4月下旬に「平成30年度健康診査のご案内」等を74歳以下の対象者がいる世帯にお送りしますので、受診を希望される方は必ずお申し込みください。

なお、75歳以上の方で集団

健診を希望される方は、健康課にお問い合わせください。

今月の納期
納期限5月1日(火)
固定資産税……… 第1期

▼問い合わせ先 健康課 成人健康係
☎91333

3歳の記念に参加してみませんか? 『よい歯のコンクール』参加者募集

歯と口の健康状態が優れているお子さんや親子を表彰します。

- ▼応募条件 親と子のよい歯のコンクール 平成29年4月1日から平成30年3月31日までの間に3歳児健康診査を受け、むし歯がなく口の中が健康な「父親と幼児」または「母親と幼児」。
- 三歳児よい歯のコンクール 平成29年4月1日から平成30年3月31日までの間に3歳

今月の休日納税相談

日時=4月29日(日) 午前8時30分～正午
場所=1階 税務課窓口
連絡先=税務課 納税係
☎569121

上三川町 交通事故発生状況

	1月	2月
件数	10件	12件
負傷者数	14人	15人
死者数	0人	0人

▼問い合わせ先 健康課 母子健康係
☎91332

▼募集方法・期限 町ホームページまたは健康課にある所定の申込み用紙に記入の上、4月20日(金)までに、健康課にお申込みください。

町営住宅入居者募集

▶募集住宅・家賃月額＝

愛宕町営住宅	3DK(昭和49年築)	2戸	10,700～21,100円
下町第一町営住宅	3DK(昭和54年築)	1戸	12,600～24,800円

▶受付期間=4月2日(月)～13日(金) (土日、祝日を除く)

- ※家賃は入居者の年収等により決まります。
- ※入居には、家賃の3か月分の敷金が必要です。
- ※入居可能日は、翌月1日になります。

▶問い合わせ先 建築課 計画係 ☎569145

「上三川町第5期障がい福祉計画・上三川町第1期障がい児福祉計画」
「上三川町人権教育・啓発推進基本計画」

町では障がい者の日常生活及び社会生活を総合的に支援するための「上三川町第5期障がい福祉計画・上三川町第1期障がい児福祉計画」及び人権教育・啓発のための「上三川町人権教育・啓発推進基本計画」を平成30年3月に策定しました。

計画書は町のホームページで公表しています。

▼問い合わせ先

福祉課 福祉人権係
☎(56)91288

第18回全国障害者スポーツ大会(福井しあわせ元気大会)派遣選手の募集

▼大会期日

10月13日(土)～10月15日(月)

▼派遣期日

10月11日(木)～10月16日(火)

▼開催地

福井県

▼競技種目

陸上競技、水泳、フライングディスク、アーチ

エリート(身体障がい者のみ)、卓球(サウンドテーブルテニスを含む)、ボウリング(知的障がい者のみ)

▼応募資格

以下のすべてに該当する方

①第13回栃木県障害者スポーツ大会に出場した方(平成30年4月1日現在で満13歳以上の身体障がい者または知的障がい者)

②強化練習会等の行事(5回)に全日程参加できる方

③栃木県選手団の一員として集団生活・行動が行える方

▼申込期間

4月17日(火)～5月22日(火)

▼申込方法

在宅の方は役場福祉課福祉人権係へ

施設利用・在学中の方は各所属先へ

▼問い合わせ先

栃木県障害者スポーツ協会

☎(FAX)028(624)

2761

福祉課 福祉人権係

☎(56)91288

上三川町スポーツ推進委員を募集します!!

上三川町では、スポーツの普及活動を推進する「スポーツ推進委員」を募集しています。

マラソン大会等各種イベントの運営や、小学校でのレクリエーション指導等様々な活動をしています。

活動にご興味のある方は、是非一度お問い合わせください。

※非常勤の公務員ですので、採用に際しては面接等があります。

▼申込資格

健康でスポーツ指導、イベント運営に興味のある方(年齢不問)

▼待遇

被服(ジャージ)貸与報酬 95,000円/年

▼問い合わせ先

生涯学習課 スポーツ係

☎(56)9170

窓口業務の土日開庁のお知らせ

年度末年度始めに住民異動が集中するため、以下の日程において窓口業務を土日開庁します。

▼取扱業務

転入転出届等それらに伴う関連手続き

▼取扱窓口

住民生活課・福祉課・健康課・保険課・上下水道課

▼問い合わせ先

総務課 秘書庶務係

☎(56)9113

▼日程及び時間

3月31日(土)

4月1日(日)・7日(土)・8日(日)

午前8時30分～午後0時30分

※手続き内容によっては、当日処理できない場合があります。事前に担当課へお問い合わせください。

※住民生活課総合窓口係については、毎週木曜日に午後7時まで窓口を延長しています。

平成30年度「夏期巡回ラジオ体操・みんなの体操会」開催決定

7月20日から8月31日まで全国43会場で開催される「夏期巡回ラジオ体操・みんなの体操会」の開催が決定しました。当日の様子はNHKのラジオ第1で全国に生放送されます。

皆さんの参加をお待ちしています。

▶日時＝8月4日(土)午前6時開始

▶開催場所＝上三川中学校 グラウンド

(雨天時は上三川中学校体育館)

※詳しい内容は、町ホームページ、広報等で順次お知らせします。

※株式会社かんぼ生命保険、NHK、NPO法人全国ラジオ体操連盟の共同主催、上三川町共催での実施です。

▶問い合わせ先＝

健康課 成人健康係 ☎(56)9133

生涯学習課 スポーツ係 ☎(56)9170

犬猫の不妊手術費の補助について

町では犬又は猫の無秩序な繁殖を抑制し、捨て犬捨て猫をなくすことを目的として、犬猫の不妊手術費の補助を始めた。

【補助対象者】

- ・本町に居住し、住民基本台帳に登録されている方
- ・町内において犬又は猫を飼養している方
- ・販売目的で飼養していない方
- ・犬においては、狂犬病予防法の規定に基づく登録及び予防注射を受けた方
- ・獣医師法の規定に基づく免許を有する獣医師により不妊手術を受けた方
- ・町税を滞納していない世帯に属する方

【補助金額及び交付制限】

- ・雌犬1頭につき、5,000円を限度
- ・雌猫1匹につき、4,000円を限度

・補助対象は毎年度1世帯当たり犬1頭及び猫1匹となります。

入院時食事代が変更されました

平成30年4月から医療機関に入院したときに、入院時食事療養費の一部負担として支払う標準負担額が、下記のとおり変更されました。

▶入院時食事代の標準負担額(1食あたり)

住民税課税世帯(下記以外の方)	360円→ 460円	
住民税非課税世帯 低所得者Ⅱ	90日までの入院	210円
	過去12か月で90日を超える入院	160円
低所得者Ⅰ	100円	

※住民税課税世帯の方のうち、難病患者の方などは260円のまま据え置きとなります。

※住民税課税世帯以外の方については変更がありません。

※住民税非課税世帯、低所得者Ⅰ・Ⅱの方は「限度額適用・標準負担額減額認定証」か「標準負担額減額認定証」が必要です。国保年金係の窓口申請してください。

▶問い合わせ先=保険課 国保年金係 ☎(56)9134

「緑の募金」の「協力」のお願い

平成30年度も自治会を単位とした募金活動を実施しますので、ご協力をお願いします。

▼問い合わせ先 生活環境係 ☎(56)9131

なお、緑の募金は、貴重な水資源を確保するための森林整備、県民参加による森林・みどりづくり運動を充実し、緑に親しみ健全で豊かな心を育てる環境づくりを進めるものです。

▼募金期間 5月7日(月)～5月31日(木)

▼問い合わせ先 産業振興課 農産園芸係 ☎(56)9138

平成30年労働基準監督官(国家公務員)採用試験のご案内

労働基準監督官は労働者が安心して働ける職場環境の実現を任務とする専門職の国家公務員です。

▼受験資格 ①

昭和63年4月2日～平成9年4月1日生まれの者

②平成9年4月2日以降生まれのもので次に掲げるもの

(1)大学を卒業したもの及び平成31年3月までに大学を卒業する見込みの者

(2)人事院が(1)に掲げる者と同等の資格があると認める者

▼受付期間 ①

インターネット申込
4月11日(水)受信有効

詳しくはホームページ
<http://www.mhlw.go.jp/general/saiyo/kantokukan.html>をご覧ください。

▼問い合わせ先 ①

栃木労働局労働基準部監督課
☎028(634)9115

～エコペアーの安心一貫施工～
丸宇興業株式会社



上三川町上郷1927
 栃木県知事許可(般-27)
 第23313号

ECOペアー事業部 いろよくまんてん
 ☎0120164910点

e-POWER NOTE

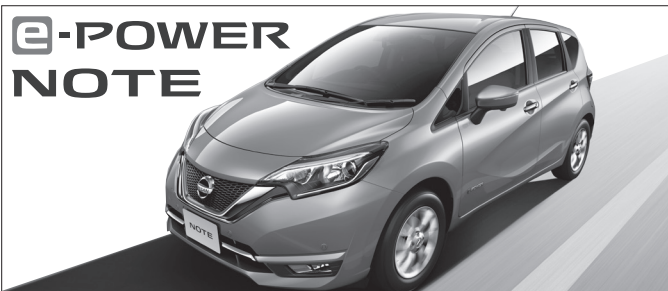

NISSAN 栃木日産上三川店 ☎0285-56-7723

農用地の貸し借りに
ついて

地域農業の将来を考えた時、集落内での合意形成に基づいた地域の担い手への農地集積は重要です。

農業公社では、農地の貸し借りが安心してできる制度として「利用権設定等促進事業」を推進しています。

「農地を貸したい。」「農業経営の規模拡大を図りたい。」「こんな時は、お気軽に農業公社

までご相談ください。

▼問い合わせ先

(公財)上三川町農業公社

☎4312

平成30年度「協会けんぽ」の保険料率のお知らせ

中小企業で働く方やそのご

家族が加入している健康保険

「協会けんぽ」栃木支部の健康

保険料率は9.92%引き下

げ、介護保険料率は1.57

%へ引き下げになります。変

更時期は平成30年4月納付分

からとなります。

◎ 詳しい内容は <http://www.kyoukaikempo.or.jp/>

でご確認ください。

▼問い合わせ先

全国健康保険協会栃木支部

(協会けんぽ)

☎028(616)1692

平成30年度法務省専門職員(人間科学)採用試験のお知らせ

人事院・法務省では、心理

ハロートレーニング
をご存知ですか?

公的職業訓練(ハロートレー

ニング)によるスキルアップ

で早期再就職を!

①就職に必要なスキルを身に

つける為の職業訓練を受講で

きます。(受講料無料)

②訓練期間中も訓練修了後も、

ハローワークが積極的に就職

支援します。

③一定要件を満たす場合、雇

用保険受給者の方には訓練手

当、雇用保険を受給できない方には職業訓練受講給付金を支給します。

▼問い合わせ先

ハローワーク宇都宮

☎028(638)0369

(44#)

福祉サービスの相談
窓口

栃木県運営適正委員会では、

福祉サービスに関する利用者

や家族等からの苦情や相談を

受け、事業所への調査や話し

合いによる斡旋等を行って

ます。(相談無料、秘密厳守)

相談は電話や来所の他、文

書やメールでも受け付けて

います。なお、来所の際は事前

にお電話ください。

▼相談時間

平日 午前9時～午後4時

(祝日・年末年始を除く)

▼問い合わせ先

栃木県運営適正化委員会

☎028(622)2941

FAX 028(622)2316

✉ asu.sw@dream.ocn.ne.jp

ごみ・し尿に関するお知らせ

ごみ収集業者変更

燃やせるごみの収集業者が平成30年度より変更になりました。これにともない、燃やせるごみの収集時間が今まで収集に来ていた時間と変わる可能性があります。

今後も、ごみは午前8時までにステーションに出していただくようご協力よろしくお願いいたします。

ゴールデンウィークのごみの収集

4月30日(月)、5月3日(木)・4日(金)は祝日ですが、ごみ・資源物を収集します。

連休明けは、ごみが増える傾向にあるため収集時刻が遅くなることがあります。

クリーンパーク茂原の休日

4月29日(日)、5月5日(土)・6日(日)が休みです。

※日曜日、祝日と重なる土曜日が休みとなります

●クリーンパーク茂原

☎028(654)0018

し尿くみ取りの休日

4月28日(土)～30日(月)、5月3日(木)～6日(日)が休みです。

●栃南産業(株) ☎535557

●(有)マルフジ ☎566544

▶問い合わせ先=

住民生活課 生活環境係 ☎569131

こころの相談

開催日=4月27日(金)
 5月27日(日)
 相談時間=午前9時~午後0時20分
 (1人あたり約1時間)
 場所=上三川いきいきプラザ
 共用相談室
 相談員=カウンセラー
 申込期間(予約制)
 =相談の1週間前まで(土日祝日は除く)
 費用=無料
 ▶問い合わせ先=
 健康課 成人健康係
 ☎(56) 9133

隣保相談

地域住民の生活上の相談、人権にかかわる相談に応じます。
 ▶日時=4月14日(土)
 午前10時~正午
 ▶場所=東館南集会所
 ▶問い合わせ先=
 福祉課 福祉人権係
 ☎(56) 9128

法律相談

日時=4月15日(日)
 午前10時~午後1時(1人20分)
 場所=上三川いきいきプラザ
 共用相談室
 相談員=栃木県弁護士会弁護士
 申込期間(予約制)
 =4月2日(月)~13日(金)
 費用=無料
 連絡先=福祉課 福祉人権係
 ☎(56) 9128 FAX(56) 6868

心配ごと相談

日時=第2・第4水曜日
 午前9時~正午(祝日を除く)
 場所=上三川いきいきプラザ
 共用相談室
 内容=日常生活上に生じる心配ごと、
 困りごとなど
 問い合わせ先=
 上三川町社会福祉協議会
 ☎(56) 3166

※講習は無料です。講習を受講するには申し込みが必要です。

- ▼内容
- (1) 救命手当での必要性について
- (2) 心肺蘇生法(実技)
- (3) AEDの使い方
- (4) その他

具、おやつ、水、その他あれ

う?家族はどう関わったら良いのかわからない...
 同じような問題を抱えている

栃木県南健康福祉センター
薬物依存症
家族の集い

薬物依存症ってなんだろう?家族はどう関わったら良いのかわからない...
 同じような問題を抱えている

▼日時=4月21日(土)、7月21日(土)、10月20日(土)、平成31年1月19日(土)
 午前9時~正午
 ▼開催場所=
 上三川消防署(上三川町大字上三川4230-1)
 ▼内容

▼開催日時=
 5月6日(日)、8月5日(日)
 午前9時~正午

▼問い合わせ先=栃木県立博物館友の会
 ☎028(634)1319

▼問い合わせ先=
 県南健康福祉センター
 生活衛生課 生活薬事
 ☎0285(22)6119
 (祝休日を除く平日午前9時~午後5時)

▼開催場所=
 上三川消防署(上三川町大字上三川4230-1)

見られる動植物の種類や生活を調べます。

▼問い合わせ先=栃木県立博物館友の会
 ☎028(634)1319

▼問い合わせ先=
 県南健康福祉センター
 生活衛生課 生活薬事
 ☎0285(22)6119
 (祝休日を除く平日午前9時~午後5時)

▼日時=4月21日(土)、7月21日(土)、10月20日(土)、平成31年1月19日(土)
 午前9時~正午

▼日時=5月10日(木)
 午後1時30分~3時
 ▼会場=栃木県庁小山庁舎
 (小山市犬塚3-1-1)

▼問い合わせ先=栃木県立博物館友の会
 ☎028(634)1319

▼問い合わせ先=
 県南健康福祉センター
 生活衛生課 生活薬事
 ☎0285(22)6119
 (祝休日を除く平日午前9時~午後5時)

石橋地区消防組合消防本部 普通救命講習会の開催について

▼問い合わせ先=
 石橋地区消防組合消防本部
 警防課 救急救助係
 ☎0285(53)6167
 FAX 0285(53)6174

観覧会 磯川の生き物しらべ参加者募集!

磯川緑地公園とその周辺に見られる動植物の種類や生活を調べます。

ば植物・昆虫・野鳥図鑑、カメラ、ルーペ、双眼鏡など。
 ▼対象=上三川町にお住まいの方、栃木県立博物館友の会
 会員、一般

る他のご家族と一緒に話してみませんか?
 初めて参加を希望される方は職員による事前面談があります。まずは、お電話でご連絡ください。

【とちぎ救急医療電話相談】
 大人(15歳以上)の救急電話相談
 #7111 又は ☎028-623-3344 【毎日】午後6時~午後10時

【とちぎ子ども救急電話相談】
 お子さんが急な病気やけがで心配なとき...
 #8000 又は ☎028-600-0099
 【月~土曜日】午後6時~翌朝8時
 【日・祝日】午前8時~翌朝8時(24時間)





本郷小学校



明治小学校



本郷北小学校



明治南小学校



上三川小学校



本郷中学校



坂上小学校



上三川中学校



北小学校



明治中学校

ご卒業おめでとうございます!!

町内の小中学校で卒業式

町内の小中学校で卒業式が行われ、3月12日には中学校で367名の卒業生が、3月19日には小学校で313名の卒業生が、保護者や恩師の見守る中、たくさんの思い出を胸に学び舎を巣立っていきました。



かみたんメールの登録はこちら
t-kamitan-mail@sg-m.jp

人口と世帯【平成30年3月1日現在】
人口：31,406人（-10）世帯数：11,553世帯（-92）
男性：16,086人（-13）女性：15,320人（+3）